



La Familia Internacional
de Misericordia

**Evolución de la Familia Internacional de la Misericordia
de 1991 a 2022**

Su historia, estructura, gobernanza, gestión y logotipo

**Reunión Anual de la Familia Internacional de la
Misericordia (FIM), 11 de noviembre de 2022**

© FIM 2022

1991: NACIMIENTO DE LA FAMILIA DE LA MISERICORDIA

- ▶ 1991: Se estableció oficialmente la Familia de la Misericordia;
- ▶ Grupos espirituales de personas laicas denominados "Amigos de la Misericordia" que acompañaban a las Hermanas y crecían espiritualmente a su lado. Cada año, estas personas laicas manifestaban públicamente su compromiso en la iglesia. Más tarde, se sumaron los grupos de Amigos de la Misericordia de Gatineau y Scarborough, en Ontario;
- ▶ De 1991 a 1995, 5 grupos más se integraron a la Familia de la Misericordia y de 1996 a la fecha, 7 grupos más para alcanzar la cantidad con que se cuenta en la actualidad;
- ▶ El Grupo relativo a la Herencia era uno de ellos. Integrado por organizaciones anglófonas que deseaban mantener una relación cercana con las Hermanas de la Misericordia y continuar su misión con el **mismo espíritu**, viviendo los **valores de Misericordia** de la Comunidad y de su fundadora Rosalie Cadron-Jetté.

1994 - 2013: EVOLUCIÓN DEL GRUPO RELATIVO A LA HERENCIA

- ▶ Se celebraban reuniones anuales de tres días en las que participaban los responsables de las organizaciones y las Hermanas de la Misericordia. Al inicio, estas reuniones se realizaban en la Casa Principal de las Hermanas y, posteriormente, en los sitios en que las Hermanas llevaban a cabo su labor;
- ▶ A partir de **2014, año en que Rosalie fue declarada Venerable**, el Grupo relativo a la Herencia celebró sus Reuniones Anuales contando con la participación de los miembros de la FIM, los grupos de Quebec y los grupos espirituales. Estas sesiones se celebraban en la Casa Principal y, desde 2016, se llevan a cabo en el Manoir d'Youville;
- ▶ En **2016**, el Grupo relativo a la Herencia cambió de nombre a Comité de la Herencia de la FIM. Los miembros de dicho Comité mantenían una estrecha relación con los miembros directivos de las organizaciones anglófonas de la FIM;
- ▶ Periódicamente, se llevaban a cabo reuniones y conferencias telefónicas con las distintas organizaciones.

FEBRERO DE 2009: PRIMER COMITÉ DE ESTUDIO SOBRE EL FUTURO DE LA FIM

- ▶ En respuesta a una recomendación del **Capítulo de 2008**, se constituyó un primer comité denominado “**Comité sobre el Futuro de la Familia**”, el cual estaba integrado por miembros de la Familia de la Misericordia de Quebec. Dicho Comité tenía el mandato de analizar diversos aspectos relativos a la transmisión del Carisma de la Madre Rosalie.
- ▶ En esas reuniones, se elaboró un nuevo logotipo de la Familia, el cual fue adoptado por el Consejo General. A partir de ese momento, la imagen de un árbol representaba a la Familia de la Misericordia.
- ▶ El mandato del Comité concluyó en **julio de 2011**.

2011: El Centro Rosalie Cadron-Jetté amplió su mandato

El Centro Rosalie Cadron-Jetté (CRCJ), inaugurado en **1988** para promover la canonización de Rosalie Cadron-Jetté, se convirtió con el tiempo en la puerta de acceso a la FIM, se encargó de coordinar sus actividades y fomentar las relaciones, las comunicaciones, la participación y la creatividad entre sus miembros.

La misión del CRCJ era asegurar la perennidad del Carisma de Rosalie Cadron-Jetté y de las Hermanas de la Misericordia en el seno de la Familia de la Misericordia, valiéndose del acompañamiento, la orientación, el crecimiento espiritual y la unión de los miembros comprometidos de la FIM.

El mandato del CRCJ evolucionó a través de los años.

Enero de 2012: se superó una nueva etapa

Se implementó un nuevo modo de funcionamiento para garantizar la continuidad del trabajo del **Comité sobre el Futuro de la FIM** y dar seguimiento a la recomendación del Capítulo de 2008

- ▶ En **enero de 2012** se crearon tres nuevos comités: el **Comité de Enlace**, el **Comité de Reuniones** y el **Comité de Recursos**, cada uno con un mandato específico y renovable cada año.
- ▶ En **diciembre de 2012**, se estableció un cuarto comité denominado **Comité de trabajo del Grupo relativo a la Herencia**, para fortalecer a los miembros del Grupo relativo a la Herencia, promover sus intercambios sinceros y estimulantes, además de garantizar la perennidad del Carisma de Rosalie.

De estos comités, sólo el Comité de Renovación mantiene su mandato. En colaboración con el personal del CRCJ, dicho comité garantiza la implementación de diversas estrategias para el crecimiento espiritual.

Mayo de 2012 a mayo de 2017: Del Retiro anual de las Hermanas al evento de Crecimiento espiritual

- ▶ Las Hermanas del Consejo dieron un paso más para responder al deseo de los miembros de la Familia de mantenerse unidos y crecer espiritualmente;
- ▶ Las personas laicas que deseaban vivir un retiro de silencio podían participar con las Hermanas;
- ▶ **En mayo de 2017**, concluyeron los retiros anuales con las Hermanas. A partir de ese momento, las personas laicas fueron invitadas a participar en eventos de “Crecimiento espiritual” celebrados en la ermita de Sainte-Croix;
- ▶ Dichos eventos de tres días se ofrecían únicamente a las personas laicas y el retiro anual habitual quedó reservado a las Hermanas de la Misericordia.

2013: primer Coloquio Anual de la Familia Francófona

- ▶ El Comité de Enlace organizó un primer Coloquio anual para el personal de los organismos de Quebec y los miembros de los grupos espirituales;
- ▶ Dichos Coloquios anuales concluyeron en **2016**. En **2017**, fueron remplazados por el Día de Misiones destinado al personal de los organismos comunitarios de Quebec.

9 de diciembre de 2013: el Papa Francisco promulga el Decreto de Venerable de Rosalie Cadron-Jetté

Un año festivo lleno de celebraciones.
La alegría se vivió al máximo en la FIM.

CAPÍTULO GENERAL DE 2013...

- ▶ Por primera vez, durante el Capítulo, algunas personas laicas de Quebec reflexionaron con las Hermanas sobre el futuro de la FIM.
- ▶ Durante ese Capítulo, la Coordinadora del CRCJ solicitó que se defina claramente su legado espiritual y la identidad de la Familia Internacional de la Misericordia para evitar confusiones futuras acerca de la herencia recibida de las Hermanas de la Misericordia.
- ▶ Se estableció que las Hermanas de la Misericordia legaban a la Familia de la Misericordia, una misión primordialmente de la Iglesia, conforme a la cual las personas cristianas debían dar continuidad al Carisma de Rosalie en la Iglesia y en la sociedad.

EL CAMBIO NOS OBLIGÓ A INNOVAR...

PERSONAS CONTACTO - MISIÓN

En 2014, una prioridad era fomentar la unidad en toda la Familia y mantener las relaciones cercanas con todos los grupos espirituales, con los organismos comunitarios y con los hospitales de la FIM.

ERA NECESARIO INNOVAR PARA ALCANZAR UNA MAYOR PARTICIPACIÓN

Se solicitó al Consejo de Administración de la FIM que designe a un miembro de su entorno como persona Contacto-Misión, dicha persona debía caracterizarse por portar el Carisma de Rosalie. La persona Contacto-Misión debía ser la persona de contacto del CRCJ y trabajar en estrecha colaboración con el grupo. La misma solicitud se planteó a todos los responsables de los grupos espirituales.

Esta iniciativa buscaba promover un clima de colaboración en el que la confianza y la reciprocidad sirvieran de marco a acciones creativas y estratégicas para el futuro de la FIM.

ENERO DE 2015: CREACIÓN DEL COMITÉ DE IDENTIDAD DE LA FIM

- ▶ Para dar seguimiento al Capítulo de 2013, se asignó a dicho Comité la misión de definir la identidad de la Familia espiritual para preservar la herencia del Carisma legado por la Comunidad de las Hermanas de la Misericordia.

El **14 de octubre de 2015**, como resultado de un proceso de análisis comunitario, los miembros del Consejo General establecieron lo siguiente acerca de la identidad de la Familia Internacional de la Misericordia:

“La Familia Internacional de la Misericordia es una misión de la Iglesia católica. En un movimiento ecuménico, las personas cristianas que desean unirse a esta Familia espiritual se comprometen a vivir y perpetuar el Carisma de la Misericordia siguiendo los pasos de Rosalie Cadron-Jetté, fundadora de las Hermanas de la Misericordia, por medio de una misión concreta: “Acompañar y apoyar a las madres solteras y las madres que viven una situación difícil de maternidad, a sus hijos y a sus familias”.

En 2022, el Consejo General añadió: “Esta misión se actualiza mediante las personas y organizaciones que se adhieren al Componente Humanitario de la FIM”.

Enero de 2016: la Familia de la Misericordia cambia de nombre

- ▶ El Consejo General, como resultado del análisis sobre la identidad, decide cambiar el nombre de la Familia, a la cual desde ese momento se denominó “Familia Internacional de la Misericordia (FIM)”.
- ▶ Al integrarse a la FIM, los miembros asumen la responsabilidad de reflejar, con su forma de ser y de actuar, el rostro de la Misericordia en este mundo que tanto la necesita. Además, el hecho de haber incluido la palabra “**Internacional**” en el nombre indica que esta misión se encomienda a diversas naciones y culturas, superando las fronteras. La palabra “Internacional” une a todos los miembros de la FIM para llevar a cabo una misma misión **internacional**.

Marzo 2016: creación del Comité de Reflexión

Para continuar el trabajo del Comité de Identidad, el Consejo General formó el **Comité de Reflexión de la FIM**. Este comité recibió el mandato de establecer el nuevo perfil de la FIM de acuerdo con su **identidad**.

El mandato se llevó a cabo durante un periodo de 15 meses.

La imagen de un “Faro” se consideró la más apropiada para representar los orígenes de la Comunidad y a su fundadora, el Carisma y sus tres componentes (Vida Espiritual, Vida Humanitaria - misión y Vida Fraternal), el futuro gobierno de la FIM, el sitio que ocupa el CRCJ y los miembros nombrados con una función en particular.

En junio de 2017, el Comité de Reflexión de la FIM concluyó su mandato.

Las Hermanas del Consejo General aprobaron el nuevo modelo de la FIM y su nueva imagen que representaba los fundamentos del Carisma de la Misericordia y la realidad de las personas que integran la Familia.

PRESENTACIÓN DEL FARO EN LA REUNIÓN ANUAL DE 2017



La Familia Internacional
de Misericordia

ENERO DE 2017: Establecimiento del Comité Ecuatoriano de la FIM

El Comité Ecuatoriano se estableció para colaborar con las personas responsables de la misión en Pasquales. Los miembros de este Comité trabajaban en estrecha colaboración con el CRCJ para generar una relación de confianza con los responsables de Ecuador y para apoyarlos en la transmisión del Carisma en su obra espiritual y misionera.

2017: Creación del Comité de Finanzas de la FIM

El Consejo General asignó un mandato a los miembros del Comité de trabajo Grupo relativo a la Herencia en 2016. Tenían la responsabilidad de elaborar y presentar un proyecto de plan para el futuro financiero de la FIM.

En 2017, se estableció el Comité de Finanzas, el cual realizó gestiones favorables con las siguientes organizaciones: Covenant Health, el Misericordia Hospital de Winnipeg y la Fundación Rosalie Hall de Toronto.

OCTUBRE 2017: Reunión Anual de la FIM. OTRO DESPRENDIMIENTO...

Las Hermanas del Consejo General iniciaron un camino de desprendimiento, es decir, los preparativos para poner término a su Comunidad.

Antes de octubre 2018, debían preparar una Asamblea Capitular, las elecciones, el Consejo General y redactar el Testamento comunitario.

Además, debían vender la Casa Principal y cuidar a las Hermanas enfermas.

Debido a todas estas tareas, la Hermana Monique Lallier, Superiora General, anunció que ninguna Hermana podría participar en los comités en los que participaban personas laicas con un mandato específico.

A partir de ese momento, los integrantes laicos de la Familia Internacional de la Misericordia debían seguir su propio camino y trabajar juntos arduamente. El futuro de la Familia Internacional de la Misericordia quedó en sus manos. Las Hermanas del Consejo General permanecieron presentes para guiarlos y darles visibilidad y credibilidad al realizar trámites ante la iglesia y la sociedad a título de Familia espiritual.

REORGANIZACIÓN DE LA FIM...

AGOSTO DE 2017: COMITÉ DE TRANSICIÓN DE LA FIM

- ▶ El Comité de Transición recibió el mandato de establecer una estructura que respondiera a la visión del modelo de comunidad que asumiría la FIM, un organigrama que ilustrara el funcionamiento organizativo y la redacción del cuaderno que represente, de cierta forma, la constitución de nuestra Familia.
- ▶ El Componente Espiritual y el Componente Humanitario tomaron forma.

COMPONENTE ESPIRITUAL DE LA FIM

De marzo a octubre de 2018, los miembros del Comité de Transición se reunieron, y recibieron a nueve grupos que habían emprendido un camino espiritual.

- ▶ Las personas laicas que participan en la FIM viven una vida comunitaria espiritual y fraternal favorable a la difusión de los valores evangélicos de Misericordia en el mundo.
- ▶ Con el objetivo de reunir a las personas laicas, además del *Proceso Comunitario* y de Crecimiento Espiritual, se establecieron procesos espirituales complementarios que se realizan a lo largo de un año. Esta nueva modalidad permite conocer mejor a los otros miembros y ofrece un espacio de crecimiento, de apoyo y acompañamiento adaptado a las actuales necesidades espirituales.

COMPONENTE HUMANITARIO DE LA FIM

De 2019 a 2020, el Comité de Transición continuó su mandato reuniéndose con cada organismo que formaba parte del Componente Humanitario de la FIM.

- ▶ Las Hermanas de la Misericordia han transmitido a los organismos humanitarios sus valores, su misión y su apoyo financiero para responder a las necesidades de su Carisma.

La realidad:

- ▶ Todos los organismos y hospitales constituyen ahora sociedades y tienen su propio poder de toma de decisiones. Su pertenencia a la FIM es voluntaria, los une a las Hermanas de la Misericordia un vínculo moral y de reconocimiento, y en ocasiones financiero.
- ▶ Aunado a lo anterior, los miembros del Consejo de Administración, los miembros del personal y las personas voluntarias que trabajan en los organismos ocupan diversos cargos religiosos. El pilar de unidad se construye con base en los valores de la Misericordia legados por Rosalie y las Hermanas, los cuales son fuentes de inspiración.

La situación que se vivía resultaba incierta

DICIEMBRE DE 2019: PROCESO DE CONSULTAS

- ▶ En la Reunión Anual de la FIM de 2019, se inició un primer análisis sobre la posibilidad de establecer una “Carta Común de la FIM” como parte de la Vida Humanitaria que sirviera de guía para las generaciones futuras; lo anterior, con el objetivo de conservar el legado de las Hermanas de la Misericordia y perpetuar el Carisma.
- ▶ En marzo de 2020, con la finalidad de llegar a un consenso que uniera a los organismos en la Vida Humanitaria, se estableció un Subcomité de discernimiento, integrado por la coordinadora del CRCJ, los miembros del Comité de Transición, además de Alan Nickell y Jane Kenny.
- ▶ Todos los directores de los organismos se encontraban muy satisfechos con el trabajo realizado y aprobaron el formulario de adhesión propuesto.
- ▶ La resolución de los consejos de administración fue firmada y enviada al CRCJ al inicio de 2021. **De ahí surgió la categoría de Miembros afiliados, conforme a los Estatutos de 2022.**

Cambios en el organigrama de la FIM propuestos por el Comité de Transición

- ▶ AHORA SE CUENTA CON TRES COMITÉS DE MISIÓN:
 - ▶ COMITÉ DE MISIÓN - FAMILIA FRANCÓFONA;
 - ▶ COMITÉ DE MISIÓN - FAMILIA ANGLÓFONA;
 - ▶ COMITÉ DE MISIÓN - FAMILIA HISPANOHABLANTE.

EL COMITÉ DE RENOVACIÓN SE MANTIENE ACTIVO;
EL COMITÉ DE ORACIÓN SE AÑADIÓ AL ORGANIGRAMA;
SE PREVÉ LA FUTURA CREACIÓN DE NUEVOS COMITÉS.

La Familia Internacional de la Misericordia

ESTRUCTURA ORGANIZATIVA

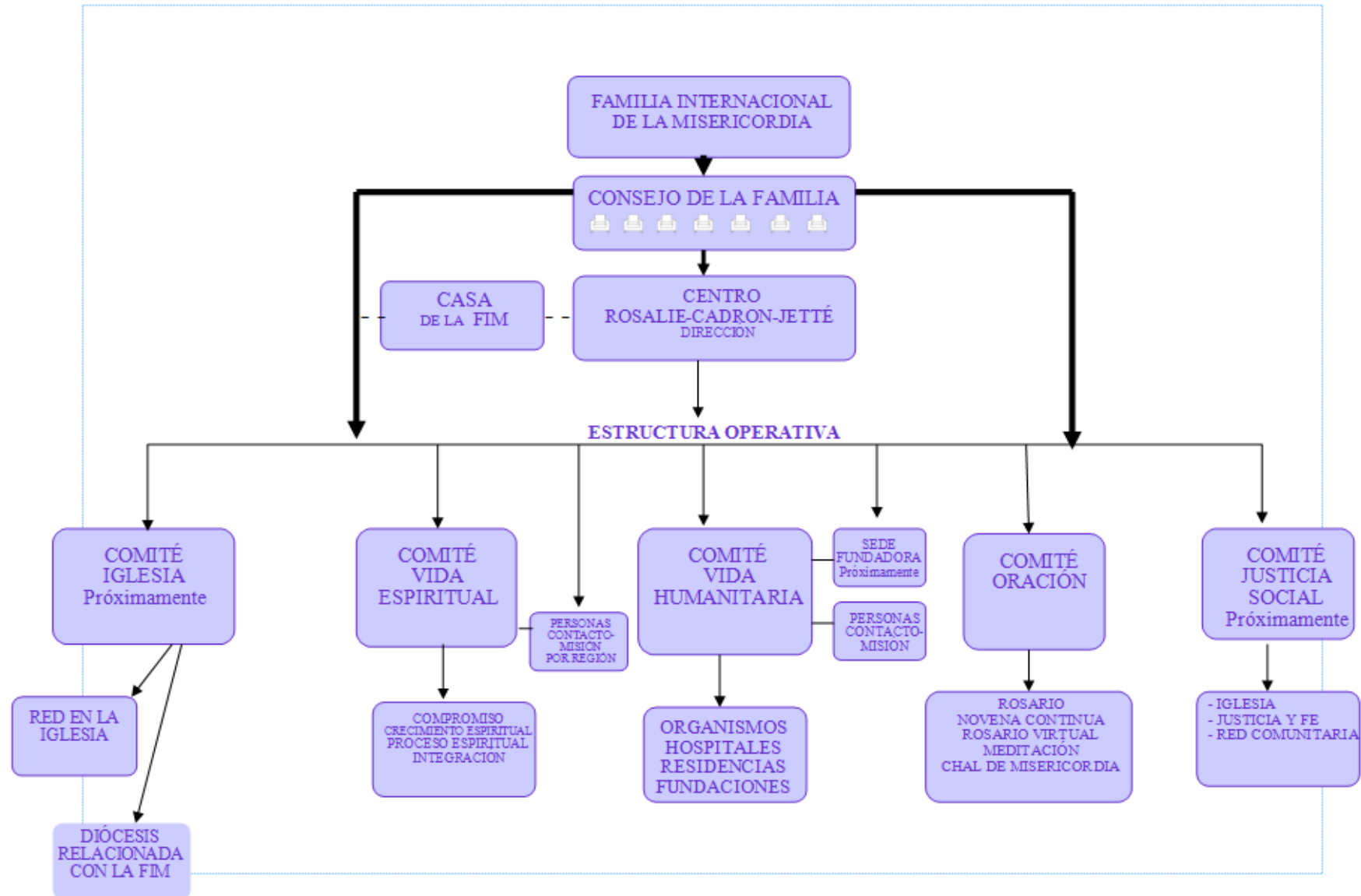

INAUGURACIÓN DE LA CASA DE LA FIM NOVIEMBRE 2020

- ▶ Un momento histórico, muy significativo para la Comunidad de las Hermanas de la Misericordia y la FIM: la residencia de la calle De Serres se convierte oficialmente en la Casa de la Familia;
- ▶ La Casa de la Familia ofrece a sus miembros seguridad, estabilidad y un lugar de pertenencia. La Casa También se convertirá en un lugar de bienvenida, de reunión, de crecimiento espiritual, de formación, de oración y de celebraciones eucarísticas;
- ▶ En la Casa de la FIM también se rinde homenaje al patrimonio religioso de la institución;
- ▶ El CRCJ establece sus oficinas en la Casa.

27 de enero de 2021: Establecimiento de un nuevo Consejo de la Familia - Futura gobernanza de la FIM

En el marco de procesos legales y canónicos, resulta prioritario el establecimiento de un Consejo de Administración (el Consejo de la Familia). Este primer Consejo cuenta con la orientación y asesoría de las Hermanas del Consejo General y de la Coordinadora del CRCJ, responsable de la FIM.

El Consejo de la Familia entró oficialmente en vigor el **27 de enero de 2021**, día del cumpleaños de nuestra querida Madre Rosalie.

La pericia de los consultores, de tres canonistas y la ayuda de un abogado fueron de gran importancia para redactar los Estatutos “la reestructuración” del Carisma de las Hermanas de la Misericordia. Todas estas personas contribuyeron al progreso de los trámites.

El Consejo de la Familia se encuentra compuesto por 7 integrantes:

- ▶ Presidente: el principal responsable de la Asociación;
- ▶ Vicepresidente: la mano derecha del Presidente;
- ▶ Secretario: redacta las actas de las reuniones y conserva los archivos;
- ▶ Tesorero: administra diariamente los bienes de la FIM;
- ▶ Asesor eclesialístico/espiritual: acompaña a la FIM en su crecimiento y evolución espiritual;
- ▶ Asesor humanitario: una persona que participa o ha participado donde se realiza la misión de acompañamiento de las madres y sus hijos;
- ▶ Asesor experto/consultor: elegido para aportar la experiencia especializada que el Consejo de Familia pueda necesitar.

JUNIO DE 2022: LA FIM SE INCORPORA CIVILMENTE

- ▶ LA FIM FUE REGISTRADA COMO ORGANISMO SIN FINES DE LUCRO, TAL COMO LO ESTABLECE LA LEY DE SOCIEDADES, SECCIÓN III.
- ▶ LAS HERMANAS DE LA MISERICORDIA SE RETIRARON COMPLETAMENTE Y CEDIERON LA GESTIÓN Y LA GOBERNANZA DE LA FIM AL CONSEJO DE LA FAMILIA.
- ▶ EL CONSEJO GENERAL ENVIÓ UN COMUNICADO A TODOS LOS MIEMBROS DE LA FIM PARA FORMALIZAR LA TRANSFERENCIA DE LA GOBERNANZA.
- ▶ LOS MIEMBROS DEL PERSONAL DEL CRCJ Y TODO NUEVO EMPLEADO DEPENDEN DESDE ESE MOMENTO DEL CONSEJO DE LA FAMILIA.

11 de noviembre de 2022: Primera Asamblea General de Constitución de la FIM

Como resultado de esta Asamblea General, tras varios años de arduo trabajo, la FIM puede presentar sus Estatutos ante la Archidiócesis de Montreal para un *Reconocimiento ad experimemtum* de tres años como *Asociación privada diocesana de fieles*, con personalidad jurídica privada bajo la supervisión del arzobispo de Montreal.

Y

¡LA HISTORIA CONTINÚA CON SU PARTICIPACIÓN!

UN LARGO PROCESO PARA ALCANZAR ESTE LOGRO...

¿SIENTEN EL FUERTE LATIDO DE LOS CORAZONES?

HOY PODEMOS AFIRMAR QUE EL SEÑOR, TANTO A LAS HERMANAS, COMO A LAS PERSONAS LAICAS, NOS HA PERMITIDO VIVIR CADA ETAPA COMO DISCÍPULOS DE EMAÚS PARA QUE, PASO A PASO, NUESTROS OJOS SE ABRAN, SE LLENEN DE ASOMBRO Y SEAN TESTIGOS DE LOS ACTOS DEL ESPÍRITU SANTO EN ESTE CAMINO DE MISERICORDIA.

Nota importante

Este documento es un resumen de un documento de 57 diapositivas titulado:
“La evolución de la Familia Internacional de la Misericordia - 1962-2022:
Una historia profética de 60 años”
que fue escrito por la Sra. Denise Tessier,
Coordinadora del CRCJ durante 10 años.